

Nort infos

BULLETIN MUNICIPAL DE NORT-SUR-ERDRE

N°170

OCTOBRE 2018



**MÉDIATHÈQUE ANDRÉE CHEDID
OUVERTURE LUNDI 5 NOVEMBRE**

Les Jeudis du Port / 12 et 26 juillet // 9 et 23 août
Un public familial et participatif sur ces quatre rendez-vous de l'été.



Beretta Chic



Pas d'nom Pas d'maison



Forum des associations / 1^{er} septembre
Le rendez-vous de rentrée pour découvrir les associations et prendre son inscription.

Nuit Européenne de la chauve-souris / 24 août
Un public passionné et curieux venu découvrir les habitudes de vie de cet animal.



Les Rendez-vous de l'Erdre / 30 et 31 août
Une proposition artistique au plus proche d'un public toujours aussi présent et intéressé.



Flok : création musicale et visuelle



Réveil musical avec François Corneloup

Inaugurations / 4 septembre

Deux inaugurations de travaux d'aménagement conduits en étroite collaboration avec les services du Département.



Déploiement de la fibre optique



Travaux de la route d'Issé



OUVERTURE DE LA MÉDIATHÈQUE

Le mois de novembre sera marqué par l'ouverture tant attendue de la médiathèque Andrée Chedid. Ce nouvel équipement doit permettre un accès à la lecture et à la musique pour le plus grand nombre.

Comme l'indique Cécile Pivot dans son livre "Lire !", récemment publié et co-écrit avec son père Bernard Pivot : "Il est un passeport que chaque être humain se doit de posséder : le passeport littéraire. Il abolit les frontières, permet de voyager, de traverser les siècles, d'aller à la rencontre, de sortir de chacun de nos mondes un peu trop clos."

UN PROJET ARCHITECTURAL

Cette médiathèque est également un projet d'aménagement urbain. Avec l'équipe municipale, nous avons décidé de son emplacement à un endroit stratégique. Elle structure l'entrée de ville par la route d'Héric et l'arrivée depuis Casson. Elle est visible et contribue à faire vivre le centre-ville.

C'est un projet architectural original qui concilie le respect du patrimoine existant et une extension plus contemporaine. Forte de 850 m², elle répond aux besoins d'aujourd'hui et aux attentes des lecteurs de demain : lecture, musique, accès numériques. Le fonds documentaire a considérablement été enrichi et les horaires ont été adaptés pour permettre au plus grand nombre d'y accéder.

PROFESSIONNELS ET BÉNÉVOLES

L'équipe d'agents est maintenant à pied d'œuvre depuis de nombreux mois pour préparer cette ouverture, aidée en cela par de très nombreux bénévoles. N'hésitez pas à vous manifester si vous souhaitez vous y investir vous aussi.

Rendez-vous est donné au lundi 5 novembre pour l'ouverture et au samedi 17 novembre pour l'inauguration. À cette occasion, des visites seront organisées. Elles offriront la possibilité d'échanger avec l'équipe.

Je vous laisse à votre réflexion avec ces deux citations qui peuvent nous inspirer. L'une de Barack Obama "Grâce à la littérature, j'ai pu imaginer ce qui se passait dans la vie des gens" et l'autre de Milan Kundera "La sagesse du roman, c'est d'avoir question à tout."

Yves DAUVÉ,
Maire de Nort-sur-Erdre

Directeur de la publication : Yves DAUVÉ

Rédaction : Anne MORIN, Tifenn QUIRION

Participation : Yves DAUVÉ, Sylvain LEFEUVRE, Delphine FOUCHARD, Guy DAVID, Aïcha METLAINE, Didier LERAT, Françoise PROVOST, Cédric HOLLIER-LAROUSSE, Lydie GUÉRON, Pierrick GUÉGAN, Nathalie HERBRETEAU

Conception et mise en page : Enola Bis

Impression : Goubault

Papier certifié PEFC et encres végétales

Tirage : 4 350 exemplaires

Distribution : La Poste

Dépôt légal à parution



Couverture : Service communication - Mairie

Le prochain bulletin paraîtra dans les boîtes aux lettres lundi 10 décembre. Les articles et photos doivent être adressés avant mercredi 7 novembre à communication@nort-sur-erdre.fr. La parution de cette information reste à l'appréciation du directeur de la publication.

Mairie de Nort-sur-Erdre // 30 rue Aristide Briand
02 51 12 00 70 // accueil@nort-sur-erdre.fr

GARE : ABRI-VÉLOS

La gare de Nort-sur-Erdre dispose d'un abri-vélos sécurisé qui compte 20 emplacements. Cet abri est accessible gratuitement aux utilisateurs du tram-train muni d'un badge délivré par la SNCF.

Toutes les personnes qui, aujourd'hui, n'utilisent plus leur badge sont invitées à le restituer au guichet afin qu'il puisse être attribué à un nouvel utilisateur. Pensez-y, vous êtes de plus en plus nombreux à prendre le tram-train.

PRÉPARER SON JARDIN

Samedi 20 octobre de 10h à 12h est organisé, au jardin partagé de La Garenne, un atelier : préparer son jardin en automne pour un jardinage facilité au printemps.



Alors que les premiers frimas de l'hiver sonnent la fin de l'été de la Saint-Michel, la nature prend tranquillement ses airs de belle endormie. Dans les jardins, il reste une tâche importante à accomplir : bien le préparer à passer l'hiver. Feuilles mortes, paille, foin, cartons, sont autant d'éléments à utiliser pour protéger vos sols. Ils vous permettront ainsi de retrouver un jardin facile à travailler au printemps.

Venez collecter de bonnes astuces à cet atelier animé par Sylvain Jacquin des Jardins Vivriers. Ouvert à tous.

Contact : 06 63 55 43 81

ATTENTION AU RADON

L'association UFC Que Choisir des Pays de la Loire, en partenariat avec la Communauté de Communes, organise une réunion d'information sur le risque sanitaire lié à la présence de radon dans certaines habitations : **lundi 5 novembre à 20h à la salle des Loisirs.**

UN RISQUE POUR LA SANTÉ

Ce gaz naturel est inodore, incolore mais radioactif. Il provient de sous-sols riches en roches granitiques. Lorsqu'il se trouve piégé dans une pièce, il peut atteindre des concentrations de nature à poser un risque pour la santé.

Les villes du territoire ont été classées comme étant à potentiel "moyen à élevé", ce qui signifie que la probabilité de trouver du radon dans nos habitats est plus importante.

DES CONSEILS SIMPLES

Dans plus de 75% des cas, des mesures simples suffisent à réduire le niveau d'exposition. Afin de mesurer la concentration dans les habitations, des dosimètres pourront être remis gratuitement aux personnes volontaires répondant à certains critères d'habitation.

UNIVERSITÉ PERMANENTE

Pour sa troisième année, l'antenne locale de l'Université Permanente programme un cycle de conférences riches en découvertes.

L'Université Permanente s'adresse à tous ceux qui ont envie d'apprendre et de comprendre le monde qui nous entoure. Sept conférences sont programmées entre le mois d'octobre et le mois d'avril, les mardis à 14h30 à Cap Nort.

- **6 novembre avec Claire Giraud Labalte**
L'abbaye de Fontevraud dans tous ses états
- **4 décembre avec Véronique Gabard**
L'architecture portuaire entre centre et périphérie artistique
- **8 janvier avec Yves Touchefeu**
Histoires de loups, de l'Antiquité au Moyen Âge
- **5 février avec Samuel Delépine**
Roms et gens du voyage : des perceptions aux réalités économiques et sociales.
- **5 mars avec François-Xavier Vrait**
La musicothérapie et ses applications
- **2 avril avec Jean Neveu**
Django Reinhardt, l'invention du jazz manouche



INSCRIPTIONS

L'adhésion à l'Université Permanente est de 20 € et permet de participer à l'ensemble des conférences proposées par les différentes antennes locales ainsi que celle de Nantes (hors cours et cycle particulier).

Assister à une seule conférence est également possible pour un montant de 5 €, directement à Cap Nort.

Chantal Guérin au 06 70 53 17 16
cguerin0908@orange.fr

SEMAINE BLEUE

Du 8 au 14 octobre a lieu partout en France la Semaine Bleue qui met à l'honneur le rôle des plus de 60 ans.

Cette année, la Semaine Bleue mettra en lumière le dynamisme des aînés, leurs réalisations et les difficultés qu'ils rencontrent. Le thème est "Pour une société respectueuse de la planète, ensemble agissons !"

LE LIEN INTERGÉNÉRATIONNEL

Le Centre Communal d'Action Sociale et la Résidence du Bois Fleuri s'associent pour proposer des animations dédiées aux séniors avec pour objectif de créer du lien.

Au programme : information sur le maintien à domicile, karaoké, révision du code de la route... Toutes les activités sont gratuites.

Le Relais Assistantes Maternelles organise avec les résidents une rando-poussettes



mardi 9 octobre. Les promeneurs ramasseront des souvenirs d'automne qu'ils réutiliseront pour l'atelier Land'Art le vendredi 12 octobre.

Activités ouvertes à tous.

Programme : www.nort-sur-erdre.fr
ccas@nort-sur-erdre.fr

BILAN DE RENTRÉE

Plus de 2 900 élèves ont fait leur rentrée dans les 8 établissements publics et privés de la commune.

	2017-2018	2018-2019
École maternelle du Marais	217	206
École élémentaire de La Sablonnaie	462	456
Collège Paul Doumer	616	660
Total enseignement public	1 295	1 322
École maternelle Ste Jeanne d'Arc	163	153
École élémentaire Ste Jeanne d'Arc	297	308
Collège Saint-Michel	628	629
Lycée de l'Erdre	209	217
Lycée Saint-Martin	266	286
Total enseignement privé	1 563	1 593
TOTAL GÉNÉRAL	2 858	2 915

LES FAITS MARQUANTS

Cette rentrée est marquée par la fermeture d'une classe à l'école maternelle du Marais ainsi que le retour de la semaine de 4 jours pour les écoles maternelles et élémentaires.

D'autre part, ont commencé les travaux de reconstruction du collège Paul Doumer. Le chantier a débuté dès cet été avec la démolition des classes modulaires et l'installation du chantier. Une déviation est mise en place pendant toute la durée du chantier.

COLLÈGE PAUL DOUMER

Cet été, le collège Paul Doumer a engagé d'importants travaux pour réaliser un nouveau foyer aux élèves. Ces travaux témoignent d'une volonté de préservation et d'amélioration des conditions de vie pendant la période de reconstruction.



Doté de jeux, cet espace se veut ludique et récréatif. Il permet aux élèves de se détendre quand leur emploi du temps le permet. De nombreuses études soulignent l'importance des espaces péri-éducatifs sur le pédagogique et la qualité du climat scolaire dans l'établissement.

ASSISTANTES MATERNELLES

Comment se former ? Pourquoi ? Par qui ? Autant de questions que se posent les assistantes maternelles et les parents employeurs.

Pour y répondre, l'organisme Retravailler dans l'Ouest animera une réunion d'information **jeudi 11 octobre à 20h à la salle des Loisirs**. L'intervenante détaillera les modalités du dispositif sur la facilitation du départ en formation : formalités, prises en charge du salaire, frais, coût de formation.

La soirée se conclura par des témoignages d'assistantes maternelles. Cette soirée est organisée par les RAM d'Erdre et Cens.

ACTIVITÉS ÉCONOMIQUES

À la rencontre des architectes

À l'occasion de l'événement national "Les architectes ouvrent les portes" du 17 au 19 octobre, les architectes de la commune s'installeront au café Pamplemousse, rue de la Paix, le vendredi 19 octobre. Chacun est invité à venir échanger sur ses projets et envies ou se laisser rêver d'architecture... en partageant un café.

Un film sur ce thème est également programmé au cinéma Paradiso. La date n'est pas arrêtée.

www.portesouvertes.architectes.org



CONSEIL AUX VOYAGEURS

Documents de voyage à l'étranger

Les conditions d'entrée dans certains pays sont susceptibles d'évoluer à tout moment. Les voyageurs ont donc intérêt à vérifier les documents requis : carte d'identité, passeport, visa.

Il est constaté que :

- des pays rendent obligatoire le passeport alors que la carte nationale d'identité était suffisante.
- d'autres pays modifient les conditions d'entrée et de séjour en exigeant que le passeport ait une durée de validité d'au moins 6 mois à compter de la date d'entrée sur leur territoire.

www.diplomatie.gouv.fr/fr/conseils-aux-voyageurs/conseils-par-pays-destination/

TRAVAILLER AUTREMENT

Ouvert en 2016, l'espace de co-working affiche complet. Une association est chargée d'animer ce lieu où l'on y travaille autrement.

Les espaces de co-working ont du succès et celui du château du Port Mulon également. Tous les bureaux de cet espace de travail sont désormais occupés. Les derniers salariés s'y sont installés à la fin de l'été.

UNE AUTRE MANIÈRE DE TRAVAILLER

Rejoindre un espace de co-working permet aux professionnels de retrouver une ambiance de travail collective et d'éviter l'isolement. L'espace du château du Port Mulon répond à cet objectif et regroupe des travailleurs indépendants, des personnes fonctionnant en télétravail ou encore des auto-entrepreneurs. Ils travaillent tous en

réseau, échangent des contacts ou partagent des expériences.

CRÉATION D'UNE ASSOCIATION

Afin d'animer cet espace de travail, de le faire connaître, de le mettre en réseau avec d'autres espaces de co-working, une association "Le château partagé" a été créée. Elle était notamment présente lors du forum des associations. De nombreuses idées, telles que l'organisation d'une porte ouverte, sont à l'étude.

Contact : 02 51 12 75 90

<https://chateau-portmulon.fr>

DEUX NOUVEAUX COLLABORATEURS

Christophe Guervilly - marketing digital

Après 9 ans d'expérience en webmarketing à Nantes, Christophe Guervilly a souhaité avoir un meilleur rythme et cadre de travail en diminuant son temps de transport. Depuis cet été, il a rejoint l'espace de bureaux partagés en qualité de consultant marketing digital indépendant. Il offre aux entreprises des prestations de gestion de publicités sur internet et les accompagne pour le référencement de leur site internet. Il propose également conseils et formations pour mieux piloter son activité ou sa boutique e-commerce.

Contact : 06 99 65 11 03 - www.christophe-guervilly.fr

Génération Mouvement

Génération Mouvement est une fédération d'associations de seniors dont fait entre autre partie le Club Nortais de l'Amitié ; c'est également l'association de tutelle du verger conservatoire de La Garenne. L'antenne de Loire-Atlantique s'est elle-aussi installée au château du Port Mulon. Elle œuvre pour le renforcement du lien social, la lutte contre l'isolement et la prévention de l'autonomie des personnes âgées en organisant des spectacles, des sorties, des ateliers d'aides aux aidants...

Emmanuelle Peraldi au 02 51 12 75 99 - fede44@gmouv.org



CAP JEUX

Après le succès de la première édition qui a rassemblé plus de 1000 personnes, l'évènement Cap Jeux revient à Cap Nort samedi 20 octobre, de 14h à 19h.

Cap jeux c'est un après-midi gratuit et entièrement dédié au jeu, où toutes les tranches d'âge ont leur espace ! Cette année, la même formule est reprise avec quelques nouveautés : les Lego sont remplacés par les K'nex, permettant un assemblage sans limite pour créer une immense structure collective !

DES UNIVERS À DÉCOUVRIR

Côté décor, "le Chantier" laisse place au "Zoo" et au "Château" où des costumes et des peluches immergeront les enfants de 3 à 10 ans dans des jeux de rôles. Vous retrouverez également l'espace jeux de société, où des dizaines de jeux pour novices ou passionnés sont proposés, ainsi qu'un espace bridge.



L'espace Petite Enfance permettra aux bébés de 0 à 3 ans d'explorer les jeux et leur motricité. Venez découvrir aussi des jeux vidéos méconnus du grand public et exercer votre créativité avec vos enfants à l'atelier animé par l'association Entreprenant'aise.

UN TRAVAIL D'ÉQUIPE

Cette journée, organisée par le Centre Communal d'Action Sociale, sera animée par une quarantaine de bénévoles : des élèves du lycée de l'Erdre, des jeunes et animateurs des services municipaux, des parents, des assistantes maternelles, tous seront présents pour vous guider sur les jeux. Des gâteaux seront vendus par les résidents de l'Adapei.

POMPIER VOLONTAIRE

Le Centre d'Incendie et de Secours de Nort-sur-Erdre recrute des sapeurs pompiers volontaires pour renforcer l'équipe actuelle.

Pour répondre aux interventions nombreuses sur la commune et les communes limitrophes, une campagne de recrutement de pompiers volontaires s'ouvre auprès du CIS de Nort-sur-Erdre.

FAIRE DON DE SOI

Aujourd'hui, l'équipe compte 36 volontaires et l'idée est d'intégrer de nouvelles personnes, hommes et femmes. Si avez entre 18 et 60 ans et que vous souhaitez aider les autres,

venez rencontrer le lieutenant Yanick Rivière et échanger avec lui. Être pompier volontaire, c'est faire don de soi.

QUELS CRITÈRES ?

Pour devenir sapeur-pompier volontaire, il faut avoir 18 ans minimum, habiter la commune à 5-6 minutes du centre, être titulaire du permis de conduire, avoir un casier judiciaire vierge, être en bonne forme physique et répondre aux aptitudes médicales.

Les candidats seront reçus pour présenter leurs motivations et leurs disponibilités. Suite à cette rencontre, ils pourront déposer un dossier. Une visite médicale, des tests sportifs et une présentation à un comité de recrutement permettra d'y donner une suite. Les personnes retenues suivront ensuite une formation leur permettant d'aller en intervention. Les candidatures sont à adresser à : yanick.riviere@sdis44.fr



CROSS

Vendredi 19 octobre, les élèves du collège Paul Doumer et ceux de CM2 de l'école de La Sablonnaie participeront à un cross solidaire. De 13h30 à 14h30, les 780 élèves courront dans le parc du château du Port Mulon. Cette année, les dons iront au profit de l'association Grégory Lemarchal. Depuis mi-septembre, les élèves sollicitent des dons auprès des proches, des voisins...

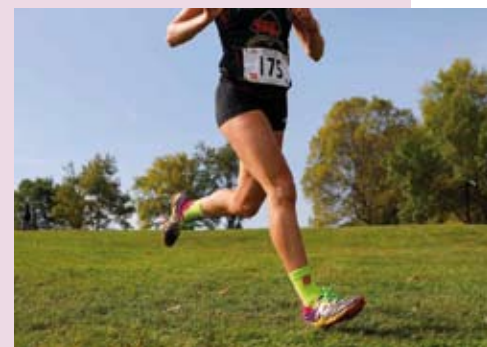

Soutenir les familles

Cette association, composée de 400 bénévoles, collecte des fonds pour aider les familles et la recherche sur la mucoviscidose, maladie qui engendre des troubles à la fois respiratoires et digestifs.

Maladie génétique mortelle la plus fréquente en France, on compte environ 6 500 patients et on recense un nouveau-né atteint par la maladie tous les 3 jours. La transplantation pulmonaire est la seule chance de survie lorsqu'est atteint l'état d'insuffisance respiratoire.

L'association à 4 missions : financer la recherche, aider les malades et leur famille, informer sur la maladie et sensibiliser au don d'organes.



MÉDIATHÈQUE ANDRÉE CHEDID

OUVERTURE LUNDI 5 NOVEMBRE

Après plusieurs mois d'un chantier que vous avez pu suivre,
la médiathèque Andrée Chedid ouvre ses portes.

Ce projet architectural caractéristique marie le patrimoine existant
à une extension contemporaine qui structure l'entrée dans la commune.

Cet équipement s'ouvre à vous et vous invite à la découverte :
de nouvelles collections, des CD, des DVD, des partitions...

Ce service public, ouvert à tous, contribue à l'éducation, à l'information,
à la documentation, à l'activité culturelle et aux loisirs de tous les citoyens.

UNE ÉQUIPE POUR VOUS ACCUEILLIR

Afin de vous conseiller, de vous orienter dans les différents espaces et de vous aider à profiter des ressources de la médiathèque, une équipe composée de cinq professionnels se tient à votre disposition. Cette équipe est renforcée d'une trentaine de bénévoles.

La médiathèque d'une surface de près de **800 m²** compte trois sections : adulte, jeunesse, musique et cinéma. Des espaces sont également dédiés au multimédia, au travail et à la détente : café, actualités sans oublier cette ouverture sur l'extérieur avec le jardin de lecture. Une salle d'exposition et un gradin pour les accueils de groupe et de classe viennent compléter les équipements.

Des couleurs et un mobilier cosy permettront à chacun de trouver un endroit adapté à ses usages dans une ambiance conviviale.



LES TARIFS

- **Tarifs réduits** pour les demandeurs d'emploi, bénéficiaires des minimas sociaux, lycéens, apprentis, étudiants : 5 €
- **Nortais(e)** : 12 €
- **Hors commune** : 20 €

Nouveauté

Mise en place d'un **tarif touriste** pour les personnes de passage, en vacances... pendant la période estivale : 5 €

S'INSCRIRE

La médiathèque ouvre lundi 5 novembre de 14h à 17h pour prendre vos abonnements et vous permettre de gagner du temps afin d'emprunter des ouvrages dès mardi 6 novembre. L'abonnement est familial et annuel.

Après inscription, chaque lecteur pourra emprunter avec sa carte :

- **11 documents** : 7 livres et magazines, 2 partitions et 2 CD
- pour une durée de **3 semaines**
- et **2 DVD** par famille : 1 jeunesse et 1 adulte

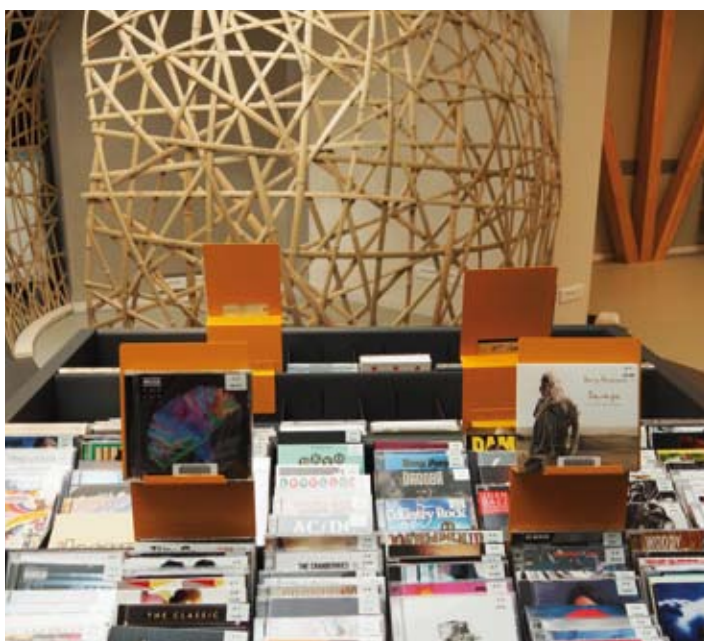

LES HORAIRES

Les horaires d'ouverture au public ont été élargis :

- **2 nouveaux créneaux** : vendredi matin et samedi après-midi
- **1 journée continue** : samedi
- **2 soirées** : mercredi et vendredi jusqu'à 19h

Lundi	/
Mardi	13h30 à 18h15
Mercredi	10h à 12h30 14h30 à 19h
Judi	/
Vendredi	9h30 à 13h30 16h à 19h
Samedi	10h à 16h



DE NOUVELLES COLLECTIONS DE NOUVEAUX SERVICES

Emprunter des livres, des CD, des DVD, consulter internet, lire la presse, travailler, rencontrer des amis...
Tout est possible, ici, au cœur de la ville.

ENRICHISSEMENT DU FONDS D'IMPRIMÉS

Achat de **4 800 livres** pour atteindre l'objectif de 18 500 documents à l'horizon 2020. Outre des albums pour les jeunes, vous y retrouverez des ouvrages de fiction, des documentaires, ainsi que des mangas et des bandes dessinées. Un fonds "grands caractères" est également mis à disposition pour une lecture plus confortable.

ABONNEMENT PRESSE ET MAGAZINES

Un large choix de revues est proposé : 35 magazines pour les adultes et 20 pour les enfants sur des thèmes divers et variés. Parmi les **nouveautés** : Topo, Jeux vidéo junior, Bretagne magazine, Cheval pratique, Flow, Times, Classica... Abonnement également à un quotidien de presse régionale.

WIFI, ORDINATEURS, LISEUSES, TABLETTES

Le Wifi et les postes informatiques sont utilisables sur place par tous les usagers. La consultation sur place des tablettes graphiques et le service de prêt de liseuses sont réservés aux abonnés.

AUTOMATES : PRÊT-RETOUR

Ils permettent à l'utilisateur d'enregistrer lui-même un prêt ou un retour de document avec sa carte d'abonné.

BOÎTE DE RETOUR

Elle permet de restituer les documents sur les horaires de fermeture.

ACQUISITION D'UN FONDS DE CD

Achat de **4 000 CD** de musique de tous styles avec un objectif de 6 000 références d'ici 2020. Spécificité de la médiathèque, l'espace Musique propose une diversité de CD en libre écoute et empruntables. Un fonds thématique sur la chanson française est particulièrement valorisé. Les enfants ne sont pas oubliés avec des contes, des rondes ou des berceuses. Une borne d'écoute et deux lecteurs sont à disposition.

ACQUISITION D'UN FONDS DE DVD

Achat de **1 000 DVD** pour proposer une collection de DVD récemment commercialisés : œuvres de fiction, films, réalisateurs étrangers moins connus, documentaires mais également des dessins animés et des films d'animation. Venez découvrir la Bulle Cocoon : espace dédié au visionnage.

CRÉATION D'UNE PARTHOTHÈQUE

Achat de **135 partitions**.

3 CONSOLES

Une Xbox One, une Nintendo Switch et une PS4 sont utilisables sur place. **12 jeux** sont proposés.

L'ESPACE CAFÉ

Cet espace est ouvert pour prendre le temps d'accorder lecture et détente.



ESPACE DE TRAVAIL ET D'ANIMATION

Un programme d'animations sera progressivement mis en place après l'ouverture de la médiathèque. Ainsi, tout au long de l'année, la médiathèque accueillera des expositions, des conférences, des spectacles et organisera des animations pour susciter les rencontres intergénérationnelles, l'échange, la découverte, le plaisir, la détente et bien d'autres surprises !

DES ANIMATIONS PONCTUELLES

- L'Heure du **Conte** : un mercredi par mois
- Des **expositions** thématiques : tout au long de l'année
- Des **bibliographies** thématiques avec les coups de cœurs des bibliothécaires
- Des rendez-vous autour du **numérique** ou de la **musique**
- Des **rencontres** avec des auteurs et des illustrateurs
- Des **Apéros lectures** pour faire partager vos coups de cœur littéraires, musicaux ou cinématographiques
- Des **jeux vidéo**, seul, entre amis, en famille

DES ANIMATIONS SPÉCIFIQUES

- Dans les établissements scolaires
- Avec le Relais Assistantes Maternelles, le multi accueil, l'accueil de loisirs, la Résidence retraite du Bois Fleuri
- En partenariat avec les associations nortaises
- En lien avec les bibliothèques de l'intercommunalité dans le cadre du Salon du Livre Jeunesse à Sucé-sur-Erdre et du Tout-petit Festival

L'INAUGURATION

L'inauguration aura lieu samedi 17 novembre. Après un temps officiel, des animations et des visites sont organisées à partir de 13h30 dans les différents espaces en partenariat avec L'École de Musique Intercommunale et le groupe de l'atelier d'écriture.

📍 35 rue du Général Leclerc
 ☎ 02 40 29 51 90
 ✉ mediatheque@nort-sur-erdre.fr



RANDONNÉES

Le NAC cyclisme et VTT organise la randonnée annuelle VTT et marche "La Rigolaise" dimanche 4 novembre.

Les inscriptions se feront de 8h à 10h à l'hippodrome de Beaumont.

Circuit VTT : 22, 38, 46 et 56 km.

Circuit marche : 6, 9, 14 et 16 km.

Les circuits seront fléchés et balisés et comporteront des ravitaillements. Un point de lavage des VTT ainsi qu'un espace antivol VTT seront mis à disposition. Un café-brioche sera servi au départ et une galette-saucisse à l'arrivée.

Le tarif est de 6 €, réduit à 4 € pour les licenciés et gratuit pour les moins de 16 ans accompagnés.

Une tombola gratuite sera organisée.

Contact : 0995 66 33 15
naccyclismevtt@free.fr
www.nac-cyclisme-vtt.fr



REPAS DE CLASSE

Classe : 45 et 50 ans

Nés en 1968 et 1973, si vous souhaitez fêter vos 45 et 50 ans ensemble samedi 24 novembre à la salle du lycée de l'Erdre (30 €/pers), contactez Isabelle Emprou au 06 78 18 40 51 pour la classe 1968 et Nathalie Cassard au 06 98 07 75 68 pour la classe 1973 avant samedi 20 octobre.



RETOUR DE SIXMILEBRIDGE

Du 18 au 20 août, faisant suite à celle du mois de mai 2017, la signature de la charte du jumelage à Sixmilebridge par les maires respectifs a définitivement scellé ce rapprochement entre les deux communes.

La cérémonie solennelle fut suivie d'une soirée au cours de laquelle les municipalités et les comités de jumelage ont procédé aux échanges de cadeaux et où Français et Irlandais ont animé musicalement ce temps festif et convivial.

Lors de ce séjour, la délégation nortaise composée de représentants de la municipalité, du comité de jumelage et d'associations, a pu découvrir Sixmilebridge et son village Kilmurry ainsi que Killishen, administrativement distincts de Sixmilebridge mais associés au jumelage.

UN PAYSAGE TYPIQUE

Les souvenirs sont nombreux : les façades des églises, les châteaux et abbayes, les maisons colorées entourées d'un coquet jardinet, les routes étroites et sinueuses bordées de vertes prairies où courent des murets de pierre et ce soleil jouant perpétuellement à cache-cache avec les nuages.

UNE AMBIANCE CHALEUREUSE

Il convient également de ne pas oublier le calme, la sérénité de ces bourgades où le temps semble parfois s'immobiliser contrastant avec l'ambiance sonore des pubs où la musique et la bière sont reines. Mais l'Irlande, c'est surtout les Irlandais. Par leur simplicité, leur gentillesse, leur délicate attention et leur convivialité, ils subliment les relations leur conférant une profonde humanité.



Cette délégation est revenue avec la satisfaction d'un séjour court mais dense et pleinement réussi, riche de la découverte des habitants et des contacts pris par toutes les associations présentes laissant augurer un avenir certain à ce jumelage.



L'ATELIER DE FILS ET D'AIGUILLES

Les travaux manuels sont en vogue et le plaisir de coudre ou de tricoter doit être partagé ! L'atelier est ouvert à tous.

Créé il y a un an, l'Atelier de Fils et d'Aiguilles offre l'occasion de prendre le temps de réaliser des ouvrages de couture, de tricot, de travaux manuels en partageant votre savoir-faire et en échangeant des idées, des astuces, des envies...

FAIRE PAR SOI-MÊME

Les membres de l'association se réunissent un samedi après-midi par mois de 14h à 18h à la capitainerie. Autour des tables se mêlent des activités de couture, de tricot ou toutes autres activités manuelles. L'après-midi s'achève autour d'une pause goûter en toute convivialité.



Les fêtes de fin d'année approchent... alors pensez aux cadeaux que vous pourriez réaliser vous-même ! Il n'y a rien de plus plaisant que de faire par soi-même et d'avoir la satisfaction de l'avoir fait.

Brigitte Hamon au 06 51 75 63 66
Laure Aumont au 06 38 40 66 91

AU FIL DE L'ERDRE

Une nouvelle saison vient de s'ouvrir pour la chorale qui prépare également son 30^{ème} anniversaire.

Depuis la rentrée, les choristes ont rejoint le château du Port Mulon où ils se réunissent tous les mardis soir sous la direction de Flora Castelli.

UN VASTE PROGRAMME

Cette saison s'annonce riche avec dès le samedi 13 octobre la participation de la chorale à la soirée des "Amis de l'Orgue". Les 10 et 11 novembre, l'association sera aux côtés

de l'association Honort pour commémorer, à Cap Nort, le centenaire de l'Armistice du 11 novembre 1918 : "Après l'enfer, l'espoir..." (voir page 20). La fin d'année sera ponctuée par le traditionnel concert de Noël samedi 15 décembre. La chorale se consacrera ensuite à la préparation du 30^{ème} anniversaire qui sera marqué par un concert à la salle des Loisirs, samedi 17 mai.

DANS UNE BONNE AMBIANCE

L'association est toujours prête à accueillir de nouveaux chanteurs. Les cours du mois d'octobre sont ouverts à toutes celles et ceux qui souhaitent découvrir cette activité avant de se lancer. Il n'est pas nécessaire d'avoir de grandes connaissances musicales pour passer un bon moment !

Bernard Denion
06 64 13 46 54 ou 02 40 77 08 95
bernard.denion@orange.fr



BOUCHONS D'AMOUR

L'association des Bouchons d'Amour recycle les bouchons plastiques de boisson. 10 € recyclés = 10 € redonnés aux personnes en situation de handicap : matériel pour sportifs handicapés ou amélioration des conditions de vie.

Le tri a lieu tous les mercredis matin de 10h à 12h au local situé 11 rue François du Dupas. Toutes les personnes intéressées peuvent se joindre à l'équipe.

Brigitte Jérôme
02 40 72 27 98 ou 06 82 08 88 83



VIE AU COLLÈGE

La FCPE au collège Paul Doumer, pour quoi faire ?

C'est l'association qui représente les parents d'élèves au sein du collège. Organisée en commission - conseil d'administration, santé et citoyenneté, restauration scolaire, vie au collège, hygiène et sécurité - l'association participe également aux conseils de classe.

La volonté d'améliorer le cadre de travail des élèves est prise en compte par la Direction de l'établissement. Toutes les personnes ayant un enfant scolarisé au collège peuvent rejoindre l'association. Plusieurs formes d'adhésion sont possibles.

fcpedoumer.nort@gmail.com

REPAS DE CLASSE

Classe des 75 ans

Une rencontre amicale de la classe 1963 et des conjoints est programmée au restaurant le Saint-Laurent à Petit-Mars jeudi 25 octobre à 12h30.

Les personnes intéressées peuvent contacter Jean Allain au 06 81 40 18 14 ou Gérard au 06 77 21 14 64

CLUB INFORMATIQUE

Le Club Informatique organise, tous les mardis à la salle de l'Erdre, des cours pour les personnes débutantes souhaitant acquérir des connaissances dans l'utilisation de logiciels ou pouvoir gagner en autonomie pour effectuer des démarches sur internet. D'une durée d'1h30, les sessions se déroulent par petit groupe. L'adhésion annuelle est de 10 €.

Pascal Briand au 06 70 98 42 03

DU TRAVAIL POUR TOUS

L'Ancre, association de réinsertion professionnelle, a pour rôle de favoriser le retour vers l'emploi. Actuellement, il y a de nombreuses heures de travail à pourvoir sur le canton, que ce soit en entreprise, dans les collectivités locales ou chez des particuliers. L'Ancre favorisera le rapprochement entre employeur et salarié et vous accompagnera tout au long de vos démarches.

Vous qui cherchez du travail, contactez l'Ancre qui vous donnera toutes les informations nécessaires :

- www.ancre44.fr inscription en ligne
- page Facebook/ancre44
- au 07 83 47 29 38
- au 2 bis place du Champ de Foire (sans rendez-vous le jeudi matin, ou sur rendez-vous le reste de la semaine).

Contact : 02 40 29 57 60
contact@ancre44.fr

SOIRÉE CABARET

La Ligue contre le cancer fête son centenaire. Une année dont l'ambition est de rendre hommage à 100 ans d'engagement.

Vendredi 16 novembre, à 20h à Cap Nort, l'antenne de Nort-sur-Erdre programme la troupe Passion'Scène, heureuse de présenter son nouveau spectacle "Le Tour du monde en chansons". Il s'agit d'un spectacle musical, haut en couleurs, en émotions, où les chansons vous rappelleront sûrement un instant de votre vie. Des artistes passionnés se rassemblent pour offrir un show de qualité.

UNE LARGE COOPÉRATION

Cet événement est organisé avec la participation des boulangeries de Nort-sur-



Erdre et Les Touches. Les billets sont en vente, au tarif unique de 12 € auprès de la Maison de la Presse, de l'Office de Tourisme ainsi que de l'équipe de bénévoles du canton. Spectacle assis d'une durée de 2h avec entracte.

Contact : 02 40 72 23 25

ÉCOLE DE MUSIQUE

La rentrée de l'École de Musique Intercommunale : un succès et des nouveautés...

Depuis le 17 septembre, les élèves (enfants et adultes), choristes et instrumentistes (pianistes, guitaristes, accordéonistes, batteurs, harpistes, violonistes, flûtistes et une nouveauté cette année, les violoncellistes) préparent leurs prochains concerts.

Premier rendez-vous : goûter-concert -

mercredi 19 décembre à la résidence retraite du Bois Fleuri. Tous les autres rendez-vous sont à suivre sur le site internet ou sur la page Facebook de l'EMI.

L'ORCHESTRE INTERCO

Trois nouveaux professeurs ont rejoint l'équipe : Adrien pour la chorale adulte, Adrien pour la guitare électrique et Léa cheffe d'orchestre grâce à qui l'EMI pourra rouvrir l'Orchestre Interco. Les répétitions débuteront à Nort-sur-Erdre au mois de janvier.

L'école de musique fonctionne grâce à des salariés et une équipe de bénévoles. Toute personne adhérente de l'EMI peut rejoindre l'équipe quelques soient ses compétences et ses disponibilités. L'assemblée générale est mardi 6 novembre à 20h. Un nouveau Conseil d'Administration et un nouveau Bureau seront désignés.

Contact : 07 83 04 10 75
ecoledemusique-emi.com
facebook.com/eminort
emi@ecoledemusique-emi.com



TRANSPORT SOLIDAIRE NORTAIS

Cette nouvelle association propose une réponse adaptée aux besoins de déplacement et développe la solidarité tout en renforçant les liens sociaux.

Suite à l'appel lancé par le Centre Communal d'Action Sociale, plusieurs bénévoles se sont réunis pour créer cette nouvelle association : Transport Solidaire Nortais.

FAVORISER LES ÉCHANGES

Cette association cible les personnes isolées ou en difficulté privées de moyen de locomotion et vise à faciliter les déplacements : rendez-vous médical, courses, visites de courtoisie... Sans rentrer en concurrence, l'association vient compléter l'offre de services existante.

FONCTIONNEMENT

Lancée lors du Forum des Associations, l'association compte 14 conducteurs bénévoles qui peuvent vous véhiculer dans un rayon de 50 km. Les demandes sont à



formuler au minimum 48h à l'avance auprès des référents locaux au 07 84 68 18 82.

Le coût de déplacement est de 0,35 € du km avec un forfait de 3 € pour tous les déplacements inférieurs à 10 km au départ du domicile du conducteur. Cette équipe de conducteurs répond aux besoins de déplacement du lundi au jeudi de 8h à 18h et le vendredi de 8h à 16h. Les mineurs de moins de 16 ans doivent être accompagnés d'un adulte.

VERGER CONSERVATOIRE

Situé au parc de La Garenne, le verger a été créé et est entretenu depuis plus de 30 ans par un comité de passionnés d'arboriculture, animés par la transmission d'un savoir-faire



unique, où se mêlent pratiques écologiques et science pomologique. Plus de 230 espèces y sont cultivées et de nombreuses institutions, telles que les serres municipales de Nantes, viennent y chercher des greffons.

ENTREtenir CE PATRIMOINE

Si vous disposez de quelques heures dans l'année, n'hésitez pas à vous inscrire aux sessions d'entretien qui ont lieu deux mardis après-midi par mois (durée de 2h environ). Ces temps d'échange sont aussi l'occasion d'apprendre toutes les techniques (taille, éclaircissage...) pour optimiser vos propres récoltes de pommes et de poires. Inscriptions auprès de la fédération Générations Mouvement au 0638 52 22 10.

Le verger ouvrira ses portes au public dimanche 21 octobre de 10h à 18h. Au programme : visite du verger, dégustation et vente de pommes, de jus de pomme et de pommiers.

NAC BADMINTON

Le 14^{ème} tournoi de badminton "Badanort" aura lieu samedi 24 et dimanche 25 novembre à la salle des Orionnais. À cette occasion, près de quarante clubs de la région se rencontreront en simple (samedi) et en double (dimanche) dans une ambiance conviviale.

Venez découvrir ce sport ludique et spectaculaire et encourager les compétiteurs. Entrée gratuite.

ben.antier44@gmail.com



NOUVELLE ASSOCIATION

Les acteurs de la construction se sont regroupés en association "Bâtinort" afin de créer une dynamique et de promouvoir les savoir-faire des entreprises nortaises. Au sein de l'association se retrouvent tous les acteurs de la construction ; de la conception à la réalisation en passant par l'entretien : architecte, maître d'œuvre, économiste, bureau d'étude, entreprise du bâtiment et du paysage...

L'objectif est de mieux faire connaître tous ces acteurs de l'économie locale qui œuvrent pour l'aménagement du territoire, pour l'embellir et vous apporter du bien-être, du confort et une meilleure qualité de vie dans vos logements.

batinort@hotmail.com



RÉDUCTION DES DÉCHETS

Louer un broyeur



Vous venez de tailler une haie ou des arbustes ? Réalisez du broyat avec les branchages pour ensuite pailler votre potager ou vos massifs. Le broyat limite le développement des mauvaises herbes et réduit les besoins d'arrosage.

Pour réaliser ce broyat, vous pouvez louer un broyeur et bénéficier de 50% sur le prix de la location. Et en vous organisant pour le louer avec vos voisins, vous pouvez encore réduire les coûts.

Le matériel concerné et les loueurs partenaires sont renseignés sur www.cceg.fr

Compostage



Dans le cadre de la Semaine Bleue, qui a pour thème "Pour une société respectueuse de la planète, ensemble agissons !", la commune de Vigneux de Bretagne organise un atelier d'accompagnement pour un bon compost.

L'association Compostri animera cet atelier, samedi 13 octobre de 10h à 12h30 lors du marché installé place du Miron.

LES ECOLABS'

Ce salon de la rénovation réunit, en un même lieu, entreprises et organismes pouvant vous aider dans vos démarches de rénovation.

L'objectif de ce salon est de permettre aux personnes, qui souhaitent rénover leur habitation, de rencontrer les bons interlocuteurs : conseils, financements, travaux... D'autre part, il vise à promouvoir les démarches de développement durable et d'éco-construction.

50 STANDS

De nombreuses entreprises locales présenteront leur travail : architectes, entreprises labellisées RGE... Des réparateurs, professionnels de la réparation, seront présents : retouche couture et ameublement, dépanneur informatique, relooking de meubles... Ces artisans de l'économie circulaire pourront établir des devis, des diagnostics et apporter des conseils pour donner une seconde vie à vos objets.



LES MÉTIERS DU BÂTIMENT

Des conseillers du service public régional de l'orientation répondront à vos questions sur les évolutions des métiers du bâtiment, les normes et certifications, les formations, les secteurs qui recrutent. Pôle Emploi, la Mission Locale et le service emploi seront également présents.

Samedi 13 octobre de 10h à 18h à la salle Olympie (complexe sportif du Gesvres) à Treillières. Tous publics, entrée libre et gratuite. Un espace avec jeux et animations est prévu pour les enfants.

EN RECHERCHE D'EMPLOI ?

Vous cherchez un emploi ? Vous habitez sur l'une des douze communes d'Erdre & Gesvres et vous souhaitez trouver un poste proche de chez vous ?



LA DIVERSITÉ DES OFFRES

Le site internet de la communauté de communes recense des dizaines d'offres basées sur le territoire : animateur cantine, infirmière, directeur des services techniques, second de cuisine, agent d'espaces verts, technicien de bureau d'étude, serveur... La diversité des offres est à l'image de celle des entreprises installées.

EN QUELQUES CLICS

Ces offres sont disponibles sur www.cceg.fr - onglet "vos services", puis "emplois et formations" et "offres d'emploi". Vous pouvez postuler en ligne après avoir renseigné les éléments demandés.

LE TOUT-PETIT FESTIVAL

Les tout-petits ont leur festival en Erdre & Gesvres ; un festival pour éveiller leur imaginaire et leur sensibilité.

Du 16 au 23 octobre se tiendra la 9^{ème} édition du Tout-petit Festival, pensé pour le très jeune public et dédié à l'éveil culturel. Les enfants qui ont connu la 1^{ère} édition ont désormais bien grandi !

ÉVEIL DES PERCEPTIONS

Des spectacles seront nouvellement présentés lors du festival qui soutient et accompagne la recherche artistique.

Les artistes iront également à la rencontre des plus petits dans leur quotidien, lors de concerts à domicile ou dans les lieux de la petite enfance. Pendant une semaine, spectacles, rencontres, ateliers et animations s'installeront dans les médiathèques, crèches,



multi-accueil... mais aussi dans les résidences de retraite.

Au total, plus de vingt propositions très différentes, mêlant théâtre, danse, jeux, musique ou cinéma, sont prévues.

Tarif unique : 3 €
Billetterie en ligne
www.letoutpetitfestival.com

À CAP NORT

L'espace culturel accueillera la Compagnie Carré Blanc pour trois représentations du spectacle *Chiffonnade* : lundi 22 octobre à 9h30 et 18h et mardi 23 octobre à 9h30.

Chiffonnade est une chorégraphie ayant pour matière première l'étoffe, celle que l'on peut toucher, froisser, palper, plisser... Mais *Chiffonnade* parle aussi d'émancipation car grandir c'est se construire, c'est savoir partir et prendre le large !

LES ÉCHAPPÉES CULTURELLES

La programmation Hors-Saison est construite pour présenter la richesse et la diversité de la création contemporaine en direction du jeune public.

Tout au long de l'année et en itinérance dans les douze communes, de nombreux spectacles sont programmés pour l'enfance, la jeunesse et la famille. Organisé en collaboration avec les communes, Hors-Saison réunit des propositions culturelles diversifiées : spectacles, résidences d'artistes, événements dans l'espace public, projets participatifs, ateliers...

AVEC LES ÉTABLISSEMENTS SCOLAIRES

Cette programmation constitue une des actions du Projet Culturel de Territoire dans l'objectif de proposer une offre culturelle de proximité en complémentarité avec

les événements culturels associatifs ou communaux, de cibler tous les publics de l'enfance et de la jeunesse et de proposer une offre culturelle aux établissements scolaires.

Pendant cette saison 2018-2019, ce sont 115 classes qui découvriront un spectacle et 85 qui participeront au Salon du livre jeunesse. Toutes les écoles bénéficient également d'interventions en musique, danse ou théâtre.

La billetterie en ligne est ouverte :
www.hors-saison.fr
billetterie@hors-saison.fr



DÉCHÈTERIE

Centre de tri



Le centre de traitement des déchets à Treffieux est le lieu de transit des sacs jaunes avant leur recyclage et le lieu d'enfouissement des ordures ménagères. Le visiter est une bonne manière de se rendre compte de la nécessité de changer nos habitudes. Ce site ouvre ses portes vendredi 19 octobre de 10h à 12h.

Inscription au 02 28 02 28 10
animateur.dechets@cceg.fr

Ferraille

Afin d'éviter les actes de vandalisme, la ferraille est collectée à des dates fixes sur les heures d'ouverture de la déchèterie. En dehors de ces dates, la ferraille n'est pas récupérée. Prochaines collectes : mercredis 17 et 24 octobre.

Vous pouvez aussi rapporter votre ferraille auprès d'entreprises de récupération et de recyclage des métaux qui acceptent les particuliers.

Horaires

Les déchèteries du territoire passent aux horaires d'hiver. À compter du lundi 29 octobre, la déchèterie Beau-soleil fermera à 17h au lieu de 18h.

CONSTRUIRE ENSEMBLE NORT

Membres de la majorité

LES QUESTIONS QUE VOUS VOUS POSEZ LES QUESTIONS QUE VOUS NOUS POSEZ

Nous nous sommes engagés à renforcer l'attractivité de la commune, notamment en matière touristique. Qu'avons-nous engagé dans ce domaine ? Cette attractivité passe par des actions, des animations et des aménagements. Dès le début du mandat nous avons créé un rapprochement entre le service culture, le développement touristique et la vie associative avec la mise en place d'une direction commune afin de faciliter les synergies dans ces domaines. Nous avons recruté une chargée de mission "tourisme-animations".

Parallèlement au niveau intercommunal, nous avons participé et soutenu la professionnalisation et l'extension de l'office du tourisme qui rayonne maintenant au

niveau de trois intercommunalités : Erdre & Gesvres, Nozay et Blain. Ces décisions se sont traduites concrètement par un renforcement des animations estivales, de la fête de la musique, des Jeudis du Port et des Rendez-vous de l'Erdre, sans oublier le soutien au festival de La Nuit de l'Erdre et au traditionnel feu d'artifice ainsi qu'aux autres animations associatives de l'été. Ces initiatives sont tout à fait complémentaires de la renaissance des maisons éclusières initiée par le département. C'est toute une animation estivale qui est maintenant bien en place sur le territoire. Au-delà des animations, nous avons procédé à des aménagements. Les ports des Mares Noires et de La Poupinière ont fait l'objet de travaux. Nous avons acquis des terrains dans la proximité immédiate du port, place

du Bassin. Cette acquisition permettra, après un travail d'étude et de concertation, l'installation de deux établissements : un bar tapas et un restaurant-brasserie. Ils ouvriront au printemps 2020 après l'accord des permis de construire et la réalisation des travaux.

Yves DAUVÉ, Delphine FOUCHARD,
Guy DAVID, Françoise PROVOST,
Sylvain LEFEUVRE, Aïcha METLAINE,
Didier LERAT, Lydie GUÉRON, Cédric HOLLIER-
LAROUSSE, Nathalie HERBRETEAU, Michel
BROCHU, Bertrand HIBERT, Anne SAVARY,
Pierrick GUÉGAN, Charlotte COURTOIS,
Laurent ODIN, Reine YESSO EBEMBE, Thierry
PÉPIN, Stéphanie TRÉLOHAN, Emilien
VARENNE, Nathalie ROUSSEAU, Carlos
McERLAIN, Nathalie CALVO

NORT À VENIR

Membres de l'opposition

URBANISATION IMMEUBLES À SAINT-GEORGES

Cà y est le projet est lancé !

Mais : Dans quelle stratégie urbaine s'inscrit ce projet ? Quelle est la vision future de tout ce quartier riche en histoire ? Comment inventer un nouveau centre de vie respectueux de l'environnement et bienveillant envers ses habitants ? Comment fluidifier le trafic routier si intense dans cette zone ? Quels sont les espaces qui dynamiseront cette nouvelle structure ?

Ces projections sont essentielles pour donner de l'attractivité et du rayonnement entre l'histoire d'une ville et l'histoire de vie des générations nouvelles.

Nous devrions favoriser les zones piétonnes en ville et ainsi développer une circulation

verte dans la dynamique des coulées douces... donc avec moins de voitures. Contrairement à toute logique, on en accentue le nombre !

Alors on marche où ? Avec quels ouvrages pour traverser le port ? Quid de la circulation accrue vers La Guénardière ? Quid de la sécurité des enfants qui fréquentent les salles de La Minoterie et les trajets pour se rendre aux écoles, aux commerces ? L'encombrement quotidien de la rue Saint-Georges n'a pas été pensé... "la contournante" n'est pas encore réalisée !

Densité urbaine, espaces naturels protégés et valorisés, qualité architecturale et énergétique des bâtiments... ces éléments se doivent d'être inscrits dans un schéma global d'innovation urbaine. Cessons de construire des immeubles simplement pour "faire de l'habitat" mais

intégrons-les dans l'espace pour le bien-être de tous. Créons nos nouveaux quartiers et développons-les avec pour ambition, une ville séduisante qui ne soit pas une ville dortoir. Une fois de plus où en est la vision à long terme ? Il ne s'agit pas là que de boucler des promesses de campagne !

Retrouvez nous sur :
<http://nortavenir.eklablog.com/>
Nort À Venir | Facebook
Permanence : tous les 1^{ers} samedi du mois

Delphine GUERIN, Denys BOQUIEN,
Myriam POUPART, Isabelle CALENDREAU,
Marie-Noëlle PATERNOSTER, Bruno SARLET

NAISSANCES

- Timothée LE BOUËDEC
- Izia BOULLÉ GERGAUD
- Djino VANDAELE
- Hugo BIDET
- Sara BEN SAID
- Louison VION
- Liv LE NOAY
- Corentin MOULET
- Merlin RAGOUILIAUX
- Ruben OGERON
- Amandine LELEU
- Juliette AUZAS

MARIAGES

- Xavier BARÈS et
Bénédicte BELHACHE
- Jean Nicolas GEORGES et
Vanessa GUÉHENNEUX
- Stéphane BOURZAT et
Réjane NIZAN
- Romain ADRON et
Stéphanie MUSTIÈRE

DÉCÈS

- Patrice GUINOUE, 43 ans
- Marcel CHAILLOU, 91 ans
- Yvon DAVID, 87 ans
- Jean-Claude BLAIS, 53 ans
- Janine ROBIN, 90 ans
- Suzanne LEPAROUX, 64 ans
- Geneviève LEGROS, 83 ans
- Christian LE MÉLÉDO, 56 ans



CAP JEUX

SAMEDI **20**
OCTOBRE

GRATUIT
de 0 à 99 ans

JEUX DE SOCIÉTÉ
JEUX DE CONSTRUCTION
JEUX VIDÉO
DÉGUISEMENTS
ESPACE PETITE ENFANCE

DE 14H À 19H
ESPACE CAP NORT
ROUTE D'HÉRIC

Organisé par le :
Centre Communal d'Action Sociale

Avec la participation de :
Animation Jeunesse InterCommunale, Relais Assistantes Maternelles,
ADAPEI, Maison des Jeux, Bridge Club Nortais, Entre Parent'aise



CENTENAIRE DE L'ARMISTICE

GUERRE 1914-1918

*Après l'enfer,
l'espoir...*

Spectacle

honort
histoire - traditions - patrimoine
nort-sur-erdre



Avec le partenariat de la mairie et la participation des associations:
Scène/Action, groupe celtique, académie artistique, cinéma Étardien,
comité de jumelage, la chorale au El de l'Érde, Polysong de Polyglotte et
des enfants de l'école Jeanne d'Arc



Adresse :

10 novembre 2018 à 20h30

11 novembre 2018 à 15h

Espace Cap Nort

44390 Nort-sur-Erdre

Entrée libre

franchise militaire

SPECTACLE COMMÉMORATIF

À quelques semaines de l'évocation dans notre ville de la fin de la Grande Guerre par la signature de l'Armistice du 11 novembre 1918, il convient d'envisager le caractère marquant que cet événement devrait présenter. Il faut bien admettre que passée la date du 11 novembre 2018, même si on continue à rendre hommage aux victimes de ce conflit, il est probable que, peu à peu, s'en atténue l'intérêt.

Pour souligner les conséquences de cette guerre, l'association Honort a tenté par l'image, d'en apporter les témoignages lors d'une exposition en novembre 2015. Cette année, il a paru

nécessaire à l'association de fêter le centenaire de la signature de cet acte historique.

DE NOMBREUSES ASSOCIATIONS

Avec le partenariat de la municipalité et le concours de diverses associations locales, se dérouleront à Cap Nort le samedi 10 novembre à 20h30 et le dimanche 11 novembre à 15h divers tableaux, scénettes et lectures de lettres décrivant la vie des soldats sur le front et celle de leurs familles en leur absence. Comédiens, musiciens, danseurs et chanteurs animeront les spectacles dans des décors rappelant l'atmosphère de l'époque.

CONSERVER LA TRACE DE NOTRE PASSÉ

L'association Honort est l'auteur d'une publication "Honort raconte... la Grande Guerre des Nortais". Cet ouvrage est proposé à la vente lors des deux représentations, au prix de 18 €. Il permet de faire perdurer l'histoire et de se souvenir de ce qu'a été cette guerre sur la commune.

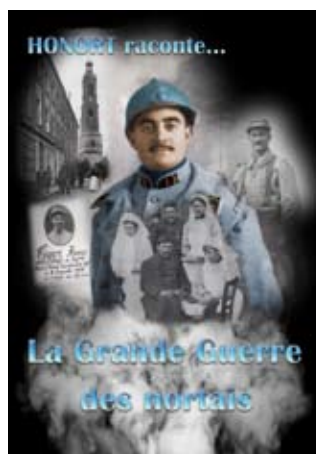

AGENDA

9 OCTOBRE À 16H30

Don du sang - Salle des Loisirs
Amicale des Donneurs de Sang

13 OCTOBRE À 20H30

Fest Noz - Cap Nort
Groupe Celtique

13 OCTOBRE À 20H30

Concert - Église Saint-Christophe
Les Amis de l'Orgue

14 OCTOBRE À 12H

Loto - Cap Nort
NAC Football

14 OCTOBRE À 14H

Courses hippiques - Hippodrome
Société des courses

17 OCTOBRE À 15H

Assemblée générale - Salle sud
NAC Randonnée Pédestre

4 NOVEMBRE À 10H

Inscriptions au Réveillon - Salle sud
Comité des Fêtes

4 NOVEMBRE À 14H30

Thé dansant Orchestre Label Danse - Cap Nort
Club Nortais de l'Amitié

8 NOVEMBRE À 14H30

Thé dansant Didier Gibert et Irma - Cap Nort
Section Danse des Retraités

8 NOVEMBRE À 20H30

Préparation du calendrier 2019 - Salle sud
Comité des Fêtes

10 NOVEMBRE - JOURNÉE

Foire de la Saint-Martin - Centre ville
Municipalité

11 NOVEMBRE À 11H

Commémoration Armistice - Salle des Loisirs
Municipalité

16 NOVEMBRE À 20H

Assemblée générale - Salle sud
Polyglotte

18 NOVEMBRE À 12H

Loto - Cap Nort
Amicale laïque

24 NOVEMBRE À 12H

Concours de belotte - Salle des Loisirs
Club Nortais de l'Amitié

25 NOVEMBRE À 12H

Loto - Cap Nort
NAC Basket